

MESA DE ESTUDIO DE VALORES TARIFARIOS Y PRECIOS

AUDIENCIA PÚBLICA
CÓRDOBA, 22 de Junio de 2026



AGUAS CORDOBESAS

ÍNDICE

- 1- Procedimiento para la revisión tarifaria por incremento de costos.
- 2- Mesa Tarifaria en curso por incremento de costos.
- 3- Análisis y evolución de la tarifa del servicio de agua.



PROCEDIMIENTO CONTRACTUAL PARA
LA REVISIÓN TARIFARIA POR
INCREMENTO DE COSTOS



CONTEXTO

- Aguas Cordobesas es concesionaria del servicio de agua potable de la Ciudad de Córdoba desde 1997.
- En el marco del Contrato de Concesión, el ingreso por tarifa es el único que percibe la empresa y está destinado a afrontar los costos de la operación del servicio y las inversiones de mantenimiento correctivo y preventivo, para el cumplimiento de las metas contractuales.
- El proceso inflacionario persistente que se manifiesta en la economía provoca la variación permanente de los costos operativos.
- Para dar sustentabilidad a la prestación del servicio, el Contrato de Concesión posee mecanismos de revisión tarifaria periódicos que permiten minimizar los desfasajes provocados por la inflación.

MECANISMO DE REVISIONES TARIFARIAS

- En su Numeral 9.2, el Contrato de Concesión establece un mecanismo regulatorio de revisiones tarifarias por incremento de costos originados por variaciones de precios.
- El mecanismo se pone en vigencia cuando se haya verificado una variación de costos igual o superior al 8% (de los indicadores de costos contractuales CVCO o CVC), o bien hayan transcurrido seis meses desde el último periodo analizado, lo que ocurra primero.

Consiste en:

- Solicitud fundamentada con documentación y certificación de Auditor Técnico.
- Conformación de una Mesa de Estudio de Valores Tarifarios y Precios.
- Audiencia Pública.
- Puesta en vigencia por Resolución ERSEP.



MESA TARIFARIA EN CURSO POR
INCREMENTO DE COSTOS.



MESA TARIFARIA EN CURSO

- Se analizó el periodo de inflación de Enero 2026 – Abril 2026.
- El mecanismo de la mesa se gatilló porque ambos indicadores arrojaron valores mayores al 8%: CVCO (8,05%) y CVC (8,87%).
- Se presentaron en la Mesa de Estudios de Valores Tarifarios y Precios los fundamentos mediante los cuales se comprueba el incremento de costos producido por las variaciones de precios en el período.
- El aumento solicitado por el periodo Enero 2026 – Abril 2026 fue de 7,74%.

RESUMEN DE VARIACION DE PRECIOS

(solicitados por ACSA)

Rubro		Participación rubros con Acueducto Los Molinos s/ERSEP	Variación Abr26/Ene26
Personal		29,62%	8,35%
Compras		13,97%	6,23%
	Energía Eléctrica	3,72%	10,23%
	Insumos Químicos	5,84%	2,09%
	Combustibles	0,44%	23,60%
	Materiales y Repuestos	2,92%	5,77%
	Otros Insumos	1,06%	8,99%
Servicios Contratados		25,73%	6,91%
	Mant. Ext. Reparación Veredas y Calzadas	8,04%	5,82%
	Otros mant. Ext. Alquileres y Otros Ss. De 3ros	9,99%	7,89%
	Servicios de 3ros Mano de Obra	7,70%	6,77%
Otros Servicios		5,22%	10,50%
	Publicidad y Gastos Bancarios	2,92%	10,56%
	Telefonia	0,62%	8,99%
	Correo	1,68%	10,96%
Impuestos		1,42%	0,00%
Imprevistos (fincas dañadas)		12,46%	9,22%
Canon Derecho de Uso		7,03%	7,74%
Canon Transporte Los Molinos		0,27%	7,74%
Operación y Mantenimiento Entubamiento Los Molinos		4,29%	8,36%
Total		100,0%	7,74%

DECISIÓN MESA Y POSTURA DE LA EMPRESA

- La variación de precios reconocida por otros costos (sin canon de agua cruda) fue de 7,72% por el periodo Enero 2026 – Abril 2026. Impacto en tarifa , dada la ponderación de los otros costos, es de 6,93%.
- Periodo de aplicación: desde publicación en Boletín Oficial.
- ACSA no presentó disidencias.



ANÁLISIS Y EVOLUCIÓN DE LA TARIFA DEL SERVICIO DE AGUA



EVOLUCIÓN DE LA TARIFA CONTRACTUAL

Tarifa del agua según el mecanismo de Mesas de Estudio de Valores Tarifarios y Precios comparada con Inflación Economía

Tarifa de Aguas (CR residencial) vs Inflación economía
Base Feb06 =1

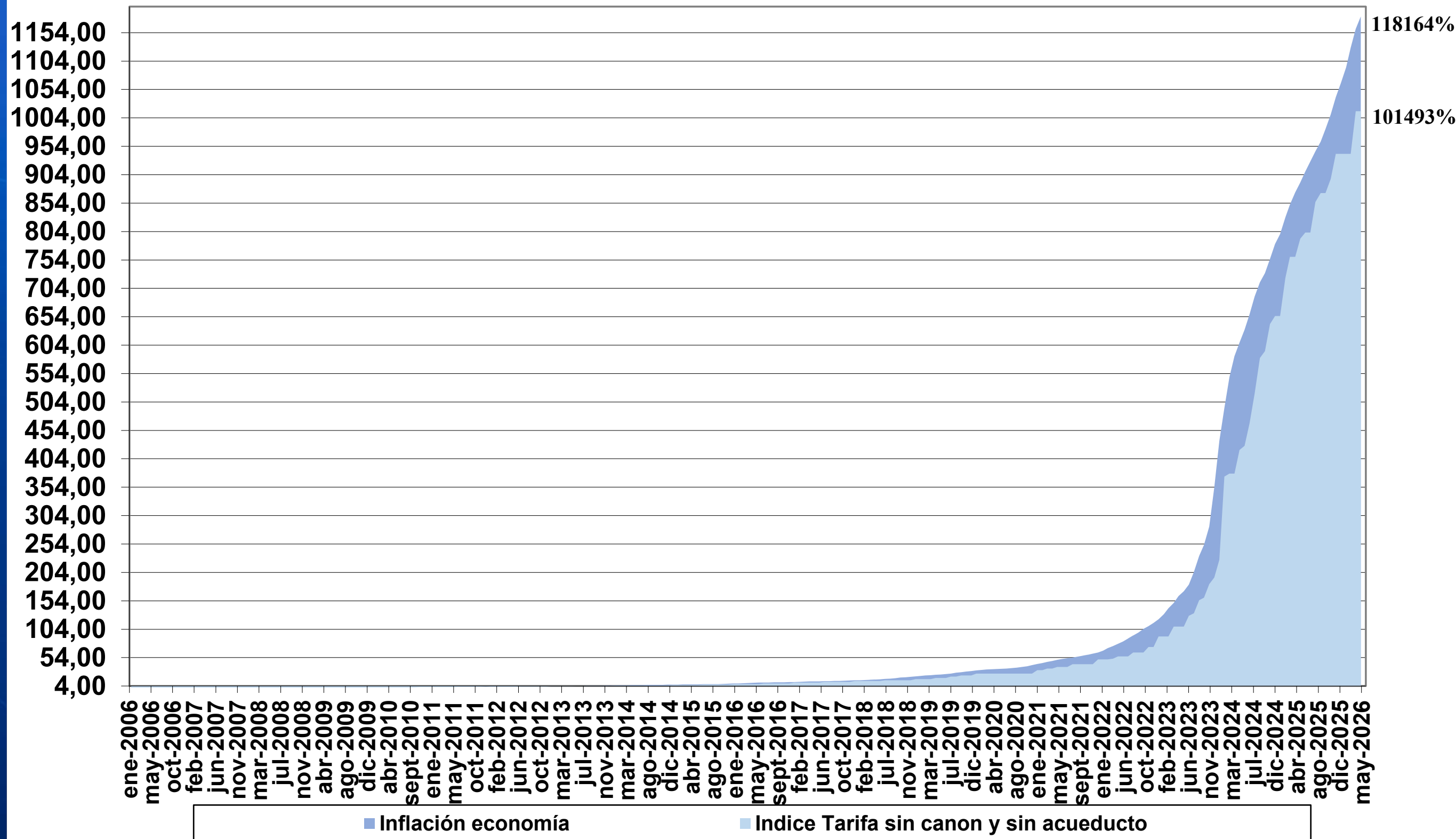

Nota: Base Febrero 2006 = 1. Para la inflación economía se considera IPC INDEC hasta diciembre 2006, luego IPC EcoLatina hasta marzo 2011, Inflación Congreso hasta octubre de 2013, y el IPC Córdoba desde Noviembre de 2013.

EVOLUCIÓN DE LA TARIFA CONTRACTUAL

Tarifa del agua según el mecanismo de Mesas de Estudio de Valores Tarifarios y Precios comparada con Inflación Economía

Inflación y Tarifa Acumulada (Período de análisis Enero 2018-Abril 2026)

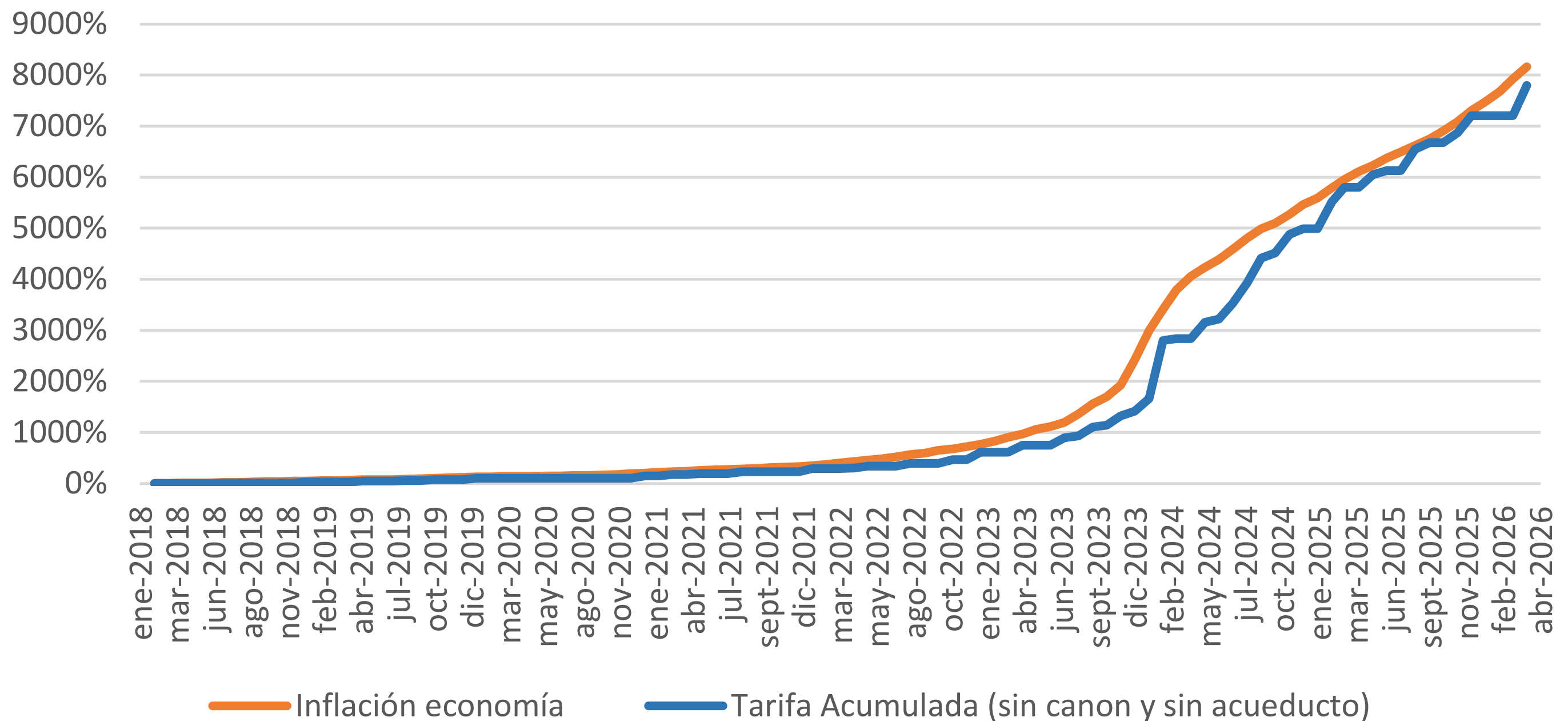

En el gráfico puede apreciarse la tarifa (CR residencial) y la inflación acumuladas para un periodo de análisis desde Enero 2018 a Abril 2026. Como puede observarse, la tarifa acumulada siempre estuvo por debajo de la inflación acumulada debido al desfase entre el momento de ocurrencia de la inflación y el reconocimiento de la tarifa.

CUÁNTO SE PAGA POR EL SERVICIO DE AGUA EN CÓRDOBA

Valores promedio de la factura del servicio de agua de acuerdo con el nivel socioeconómico- con inflación reconocida a Abril 2026.



* Incluye ERSEP, IVA , CFIS e IIBB

** Tarifa por día del servicio de agua tomando como referencia una factura mensual promedio

Nota: La facturación del servicio de agua se realiza en base a zonales, entre otros parámetros. Los zonales reflejan las variables socioeconómicas del sector donde se presta el servicio; siendo el zonal 1 el más bajo , 2 y 3 los sectores medios y 4, 5, 6 y 7 los sectores medio altos y altos.

¿CÓMO SE COMPONE LA FACTURA DE AGUA?

SERVICIO DE AGUA

- Producción de agua potable (captación, potabilización, propulsión)
- Distribución y mantenimiento de redes.
- Facturación y administración.
- Gestión de atención al clientes.
- Inversiones de mantenimiento preventivo y correctivo.
- Impuestos (Ganancias, Crédito y Débitos, entre otros).

OTROS CONCEPTOS, IMPUESTOS O TASAS

- CFIIS: 16%
- TASA ERSEP: 1,2%
- IVA: 21%
- Cánones: 16,84%
- Ingresos Brutos: 4%



COMPARACIÓN CON OTRAS CIUDADES

Valores que paga una vivienda por un consumo de 1000 litros diarios (un tanque de agua por día) en distintas localidades de la provincia. Datos disponibles al presente.



UNA VIVIENDA

Consume 1 metro cúbico de agua x día (1000 litros diarios)

Factura mensual equivalente a 30 metros cúbicos por mes.

Precios sin impuestos con cargos para obras.



Nota: Datos elaborados en función de relevamiento de información proveniente de la Cooperativa Integral de Provisión de Servicios Públicos, Vivienda y Consumo de Villa Carlos Paz Ltda., Cooperativa de Agua Obras y Servicios Públicos Unquillo - Mendiolaza Ltda., Cooperativa de Provisión Obras y Servicios Públicos Villa Allende.

SERVICIO DE AGUA EN LA CANASTA DIARIA

Se comparan productos de consumo diario con el servicio básico de agua potable para bebida y otros usos (alimentación, higiene, etc.) promedio por día.



Leche

1 litro
\$2.009



Pan francés

1 kilo
\$3.600



Gaseosa

1 litro
\$2.824,50

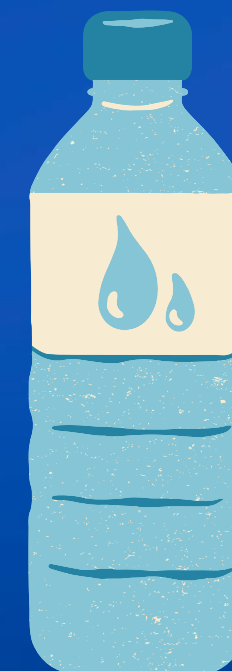

Agua mineral

1 litro
\$1.036

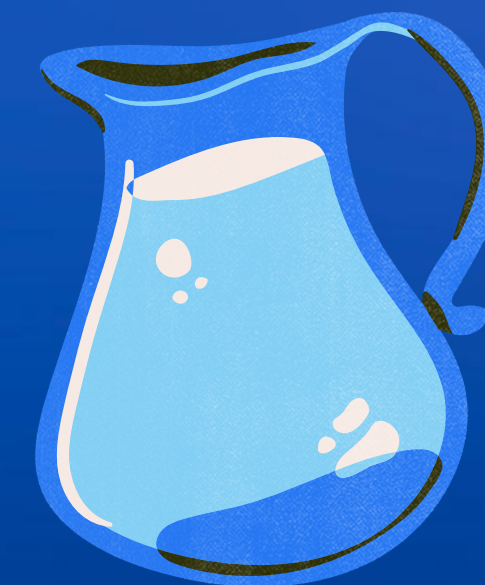

Servicio de agua

1 litro
\$1,26

Fuente: Disco Virtual, Chango más y otros – Junio 2026



AGUAS CORDOBESAS

SERVICIO DE AGUA vs. OTROS SERVICIOS



Gasto promedio mensual que realiza una familia tipo en la ciudad de Córdoba



* Zonal 3- 130m2 cubiertos y 300m2 de terreno consumo menor a 25m3. **Consumo promedio anual de 167 kwh x mes. *** Consumo promedio 94m3 x mes (Cat R3-2) sin subsidio. Valores totales con impuestos actualizados a Mayo 2026.

GRACIAS!

